

## Öffentliche Bekanntmachung

**Teileinziehung eines Teilstücks des Gemeindeverbindungsweges der Stadt Wolgast zwischen den Ortsteilen Hohendorf und Wolgast (Radweg), gelegen im Bereich**

**Gemarkung Hohendorf, Flur 2, Flst. 121 (neu nach BOV),  
Gemarkung Wolgast, Flur 12, Flst. 38/12, 26/8, 25/1, 24/1, 71/1, 24/3, 23, 7, 8 un  
Flur 11, Flst. 9/17 und 11/5**

Auf der Grundlage des § 9 Abs. 2 Straßen- und Wegegesetz Mecklenburg-Vorpommern (StrWG M-V) und des Stadtvertreterbeschlusses vom 30.05.2016 **beantragt die Stadt Wolgast die Teileinziehung für den öffentlichen Fahrzeugverkehr für einen Teil des Gemeindeverbindungsweges der Stadt Wolgast zwischen den Ortsteilen Hohendorf und Wolgast, gelegen im Bereich**

**Gemarkung Hohendorf, Flur 2, Flst. 121 (neu nach BOV),  
Gemarkung Wolgast, Flur 12, Flst. 38/12, 26/8, 25/1, 24/1, 71/1, 24/3, 23, 7, 8 und  
Flur 11, Flst. 9/17 und 11/5.**

Der teileinzuziehende Gemeindeverbindungsweg zwischen den Ortsteilen Hohendorf und Wolgast, der Stadt Wolgast, ist ca. 2 km lang und verläuft auf den vorgenannten Flurstücken.

Er beginnt im OT Hohendorf am „Wolgaster Weg“ (an der Grenze zwischen den Flurstücken 54 und 121, Fl. 2, Gem. Hohendorf → nach BOV) und endet im OT Wolgast an der „Bahnhofstraße“ in Höhe des Wohnblocks 136/136a (siehe Anlage, Auszug aus der Flurkarte).

Der Weg wurde im Rahmen der „Gemeinschaftsmaßnahme Verbesserung regionaler Infrastruktur“ als Radweg erstmalig befestigt. Es handelt sich um ein Teilstück des „Usedom-Rundweges“.

Durch den Umbau zum Radweg entfällt die Verkehrsbedeutung für den Fahrzeugverkehr. Der landwirtschaftliche Verkehr soll jedoch auch zukünftig in einem Teilbereich des Weges (vom Beginn im OT Hohendorf bis zur Ziesebrücke) zulässig sein. Dies fand bereits in der Bauplanung und –durchführung entsprechende Berücksichtigung.

Nicht von der Teileinziehung erfasst ist der Teil des Radweges vom Grundstück Bahnhofstraße 124-136a (Blöcke Neustadt) bis zur 2. Zufahrt zur Kleingartenanlage „Waldessaum e.V.“. Hier bleibt der Fahrzeugverkehr (begrenzt auf den Anliegerverkehr) zugelassen.

Da der Gemeindeverbindungsweg der Stadt Wolgast für den Fahrzeugverkehr keine Verkehrsbedeutung mehr besitzt, soll die Teileinziehung beim Landkreis als zuständiger Behörde beantragt werden.

Die Pläne des einzuziehenden Weges sind in der Zeit

**vom 20.06.2016 bis 18.07.2016**

einzusehen beim  
Amt Am Peenestrom,  
FD Bauen (5. Etage)  
Burgstraße 6,  
17438 Wolgast

zu folgenden Zeiten:

Montag: 8.00 Uhr – 12.00 Uhr und 13.00 Uhr – 16.00 Uhr  
Dienstag: 8.00 Uhr – 12.00 Uhr und 13.00 Uhr – 18.00 Uhr  
Mittwoch: 8.00 Uhr – 12.00 Uhr und 13.00 Uhr – 16.00 Uhr  
Donnerstag: 8.00 Uhr – 12.00 Uhr und 13.00 Uhr – 16.00 Uhr  
Freitag: 8.00 Uhr – 12.00 Uhr.

Einwendungen gegen die Einziehung sind schriftlich oder mündlich zur Niederschrift beim

Amt Am Peenestrom  
FD Bauen  
z.Hd. Frau Kunde (Zi. 503)  
Burgstraße 6  
17438 Wolgast

spätestens bis 2 Wochen nach Beendigung der o.g. Auslegung (01.08.2016) zu erheben.

Wolgast, 07.06.2016

  
Weigler  
Bürgermeister



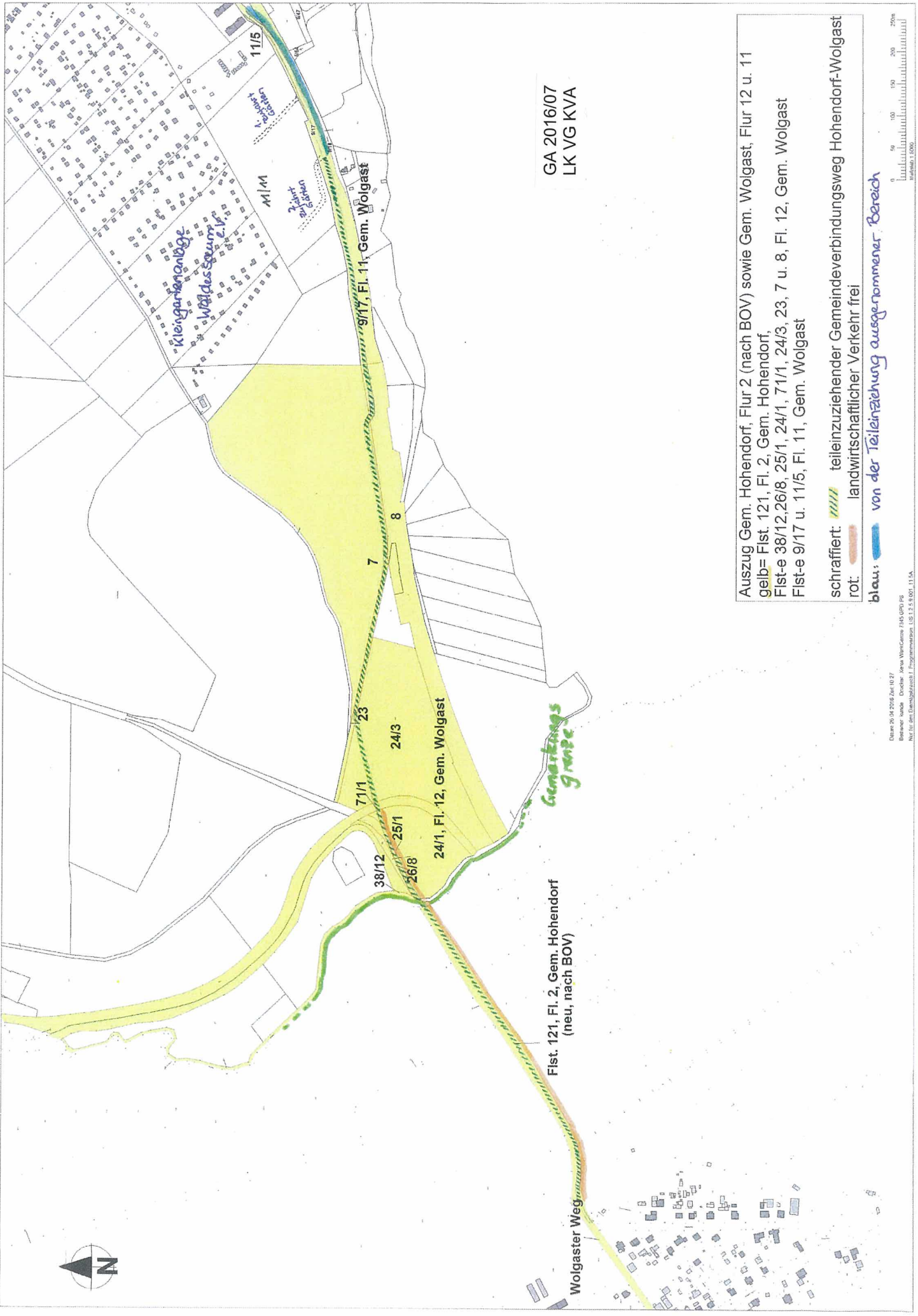

GA 2016/07  
LK VG KVA

Flst. 121, Fl. 2, Gem. Hohendorf  
(neu, nach BOV)

24/1, Fl. 12, Gem. Wolgast

71/1  
24/3

7

8

11/5  
41/41  
Wolgaster Weg  
Zukunft auf Gärten

Kleingartenanlage  
Waldessee

Gemeindegrenze

Wolgaster Weg

Auszug Gem. Hohendorf, Flur 2 (nach BOV) sowie Gem. Wolgast, Flur 12 u. 11  
gelb= Flst. 121, Fl. 2, Gem. Hohendorf,  
Flst-e 38/12, 26/8, 25/1, 24/1, 71/1, 24/3, 23, 7 u. 8, Fl. 12, Gem. Wolgast  
Flst-e 9/17 u. 11/5, Fl. 11, Gem. Wolgast

**schraffiert:** teilweiszuziehender Gemeindeverbindungsweg Hohendorf-Wolgast  
**rot:** landwirtschaftlicher Verkehr frei  
**blau:** von der Teilweiszuziehung ausgenommener Bereich

Datum: 20.04.2016 24:03:27  
Benutzer: isabelle Dörner, Anna Wittenberg, FAX (0476) 3500  
Netz für den Dienstleistungsfall Programmversion: US 1.3 5.8.903 115A  
Maphis 1.0.000